朝鮮日報
朝刊
本紙朝夕刊十二面
發行人 方應謨

社說

總督府豫算編成에 對하야

人民의生活安定策을 主眼으로하라

一

總督府 財務局에는 各局으로부터 明年度 新規要求豫算이 集合되는中이므로 이에 查定에 着手하바 이 歲出總額이 決定되는대로 歲入財源捻出에 着手하리라 한다。歲出查定도 歲入의 어떤 限度를 豫想하여 하시 되는것이 아니만큼 全然 歲入과 獨立하야 查定될것이 아니지만 元來 國家의 豫算이란 個人의 豫算과 달라서 收入을 標準으로 支出을 計上하는것이 아니요、歲出을 決定코 歲入을 捻出하는 것이므로 往往히 歲入과 獨立的으로 查定될수잇고 또 財源捻出에 無理를 하는수가 잇다。明年度 朝鮮總督府豫算도 그 例의 하나인것처럼 생각된다。

二

못거대 明年度 各局의 新規要求總額은 無慮 一億五、六千萬圓에 達하는바 이것을 모다 容認한다면 歲出總額은 四億五六千萬圓을 突破하리라 한다。그러나 總督府의 捻出할수잇는 財源은 例年과 가티 公債額 二千餘萬圓을 發行하드래도 三億五六千萬圓밧게 捻出할수 업스므로 約一億圓의 削減을 不得已하는바 各局의 新規要求는 모다 庶政一新에 屬하는것이므로 그 查定에도 莫大한 困難을 感한다。即 今年度와가티 二千餘萬圓의 公債發行을 가지고는 中央政府에의 繰入金(國防費)、醫療及交通機關施設、軍需工業에의 援助、綿羊、棉花、輕金屬、鐵道工事等 所謂 國策에 必要한 豫算에 優先權을 주면 不過 二千五六百萬圓 乃至 三千萬圓의 新規豫算밧게 안남음으로 各局의 新規要求를 滿足히 應할수업다는것이다。特히 郵便料金及 煙草代 引上에 依한 歲入의 餘額繰入問題는 總督府豫算編成에 重大한 苦痛거리가 된모양이다。

三

豫算編成은 一切 秘密裡에 進行되므로 批判할 資料를 가지지 못하얏거니와 그러나 이곳에서 一言할수잇는것은 첫재 人民의 負擔을 增加치말것이오 그 歲出은 朝鮮人自體의 產業助長及 生活安定을 目標로 할것이다。讀者 大藏省議는 朝鮮에 負擔能力의 餘裕잇는것을 論하야 增稅를 할 것과 그增稅額의 國防費로서 一般會計에의 繰入을 決議햇다 하지만 이 增稅論의 錯誤인것은 이미 總督府當局에서 指摘하는바 다시 敍述하기를 避하라한다。이미 國稅改正에 依하야 第三所得稅가 새로 登場하얏스니 負擔增加가 事實이며 今年度에 地方稅制가 改正되야 戶別稅 家屋稅가 增加하엿스니 增稅가 確實하다。이以上 增稅를 어데서 할것인가。大藏省은 郵便料及 煙草代의 引上을 雖 하나 이것이 大衆稅로서 人民負擔을 增加할은 明白하다。

四

看取는 朝鮮人本位의 產業助長及 生活安定策이다。年年히 當局이 勸業補助費로서 私鐵、航路、土地事業、畜產工業、綿羊、棉花等 事業에 多大한 補助費를 計上하나 民間 小規模의 產業에는 補助額이 極히 적다。庶政一新의 主眼이 人民의 生活安定에 잇는것은 두말할것이 업는데 小產業補助費나 社會政策費가 적은것은 遺憾이다。百五十萬 넘는 細窮民、年 數十萬人식 小作農으로 沒落하는 自作農、借金과 販賣難에 허덕이는 中小商工業者에 對하야 當局은 果然 얼마나한 程度의 對策이 잇는가。官吏의 增加、行政機構의 擴大만으로 自力更生 農村振興의 實効를 엇지못할것이다。

五

하물며 朝鮮의 豫算에서 中央政府에의 繰入金을 云云하는 것은 言不成說의 말이다。所謂 豫想은 植民地는 初期에는 中央政府로부터 施設에 必要한 補給金을 要하나 漸次 植民地가 發達하면 植民地의 負擔力이 增大하야 이로부터 負擔을 시켜도 無理하야 朝鮮豫算의 一般會計의 繰入을 主張한다。그러나 中央政府가 果然 朝鮮에 얼마나한 財政的 援助이 잇섯는가는 別問題로 하고 朝鮮이 現在 더以上 負擔能力이 잇드래도 中央에 그 그만한 繰入의 餘裕가 업는것은 現實이 이것을 證明한다。吾人은 朝鮮의 現在能力이 此以上 負擔할수업는것과 도리혀 小產業及 教育費의 必要로 莫大한 補給을 바들 事情에 잇슴을 論하라한다。當局은 모름직이 朝鮮人의 負擔을 增加치 안는 限度에서 產業、教育、社會政策等 施設에 注意할것이다。

動亂中의西班牙戰局續報

叛亂軍의猛擊으로 首都陷落도在邇?

巧妙한食糧斷絶作戰도奏効

叛軍軍事委員會確言

【발베코二十六日發同盟】叛亂軍中央軍事委員會는 全線各地의 報道에 基하야 二十六日夜 首都는 落城이 가까워졋다는旨를 確言하엿다 同委員會發表에 依하면 北軍總司令모라將軍은 首都北方五十킬로의 사모세라市에잇고 프랑코將軍麾下의 南軍의進出을 기다려 南北軍이 呼應하야 一擧에 마드리드를 奪取할 作戰이라한다 即 北軍의 先鋒部隊는 과다마라嶺及 진모세라山嶽地帶에 進出하야 首都로부터 五十킬로의 半圓形線上의 各嶺을 占據하얏다고傳하며 一方 南軍의前方部隊는 長驅北進하야 알카라살데 산호안經由 마드리드南方 四十餘킬로 아란페-스에 到着하엿다고한다 叛亂軍의 前進을압두고 政府軍은 벌서動搖하야 政府軍步兵二個聯隊는 마드리드를 脫出하야 모라將軍의傘下에 들어갓다고하는데 叛亂軍은 軍事行動과 並行的으로 巧妙한 食糧絶斷의 作戰을取하고잇서 마드리드市에 通하는 水道管大動脈들을 끈흔모양이다 마드리드 市內의 貯水量은 嚴格한 消費統制에 備하여도 最大限六日間을 繼續함에不過하야 五十萬의市民은 戰禍의不安에 加하야 水飢饉에當面하기 至하엿다 叛亂軍은 다시南北兩戰線에서 마드리드市에 達하는 糧道를 끈흘 作戰을 取할모양으로 叛亂軍當局은 首都陷落도 目睫間에 迫到하엿다고 보고잇다

【[illegible]盟】叛亂軍北方本部隊는 마드리드를隔한 六十키로의 山嶽地帶에 部隊를 集結하야 首都進擊 [illegible]

政府는依然樂觀 官軍優勢를放送

但、事實은政府에不利?

【巴里二十七日發同盟】西班牙政府는 叛亂平定狀態에關하야 依然 樂觀的放送을繼續하고 二十七日 如左히 發表하엿다

一、과다마라嶺에서 政府軍은二十五日以來 依然 優勢를保持하고 에밀리오·모라將軍麾下의叛軍은 日間의 戰鬪에서 死者 約二千을 내엇다 正規軍、義勇軍合計十二萬은 敵을 潰走케하면서 目下 叛軍의本據 부르고스로 向하야 進軍中이다 마드리드、바렌시아間의 交通은 完全히 回復되엇다

一、잘고아에 假政府를 樹立한 카바넬라將軍은 部下의 統制가 서지안허 政府投棄가 가깝다고 傳한다

以上 政府側의 放送에 不拘하고 리스본電話는 마드리드政府가 危險하다는 報道를 傳하고잇서서 事態는 반듯이 政府에 有利하지는못한모양이다

白國西大使辭任 本國訓令을拒絶

【브륫셀二十七日發同盟】브륫셀駐在 西班牙代理大使 이사시氏는 武器供給을 白耳義政府에要請하라는 本國政府의 訓令을拒絶하고 二十七日 辭表를提出하엿다

叛亂軍首都迫到

【아라다·데리유에스廿五日發同盟】

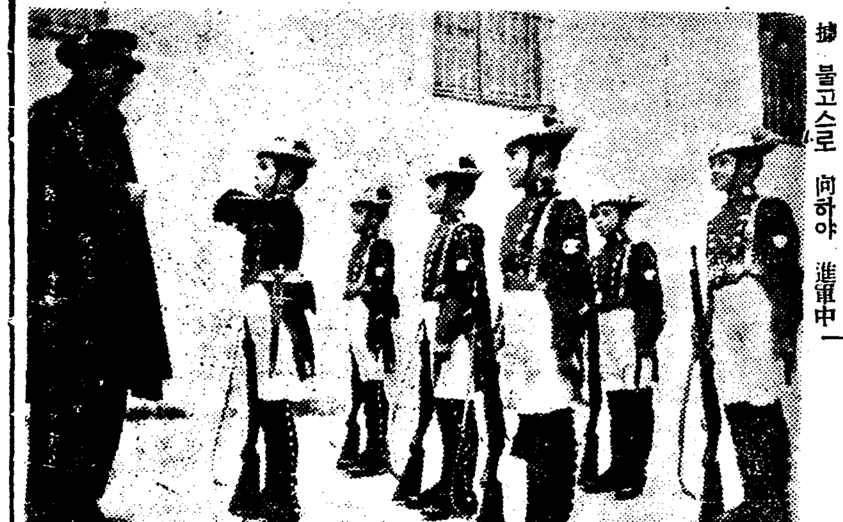

◇西班牙의軍隊式孤兒院—方今 叛亂의 渦中에서 뒤끌는 西班牙의一閑話—마드리드南方 二十킬로의 地點에잇는『발데모로-』의 孤兒院은 西班牙에서도 그特殊한 養育方法을 利用하야 效果를 나타내고 잇는것으로 有名하다。即 그들은 收容된 十一十二歲可量의 兒童들을 이 즐기는 軍隊式教育이 巧妙히 利用되어 規則바른 生活로 그들을 養育해가는것이다。(寫眞은 그孤兒院의 軍隊式生活의 一部。)

南京政府、事實上 北中中央化에成功

外交、經濟、交通及各建設委員會獨立性否認

對外交涉權도一切剝奪

【北平二十七日發同盟】南京政府의 冀察政權中央化工作은 着着進捗되어 昨冬 北中에 民衆自治의 大旆을들고 誕生한 宋哲元政權은 겨우 半歲餘에 方今事實上 南京政府의 指揮下에잇게되엇다 即

一、南京政府는 冀察政務委員會에 對하야 外交、經濟、交通及 建設各委員會의 獨立性을 否認하고 一切의 對外交涉權을 剝奪하야 單純한 研究機關이 되게하는 正式命令을發하엿다

一、또 冀察政權委員의 任命은 北中獨立性에 鑑하야 爲先日本側의 諒解를 求하여야할慣例를 無視하고 南京政府가任意로 發令하고잇다

一、事實上의 北中執行機關인 冀察政務委員會 政務處長을 아직 日本側의 意向을 듯지안코 突然 更迭하엿다

一、北寧鐵路局長 陳覺生氏는 南京政府의 任命에依한것이아니기때문에 이를 罷免하고 近近 南京政府와 人物을 正式任命하려는中이다

以上과가티 冀察政權에 軍히中央色彩가 浸潤하엿다할진대도 冀察政權自體가 이미精神的으로 中央化하엿다고 하지안을수업는 情勢에잇서 南京政府가 當初에 出馬를熱望한 王克敏氏를 今日에 잇서서는 그再北上의 必要를 認定치안는것과 冷淡한 態度를示하게되것도 前述과가튼 北中情勢의 變化에 基한것이다

단치히市問題로 獨波間諒解成立

【와르소우廿六日發同盟】波蘭政府는 過般 獨逸政府와 단치히自由市港事件에 對하야 折衝을 繼續中이든바 今回 드데여 諒解가 成立되야 覺書交換을 完了하엿다 右覺書는 三人委員會에 提出되고 다시理事會에 報告될 豫定인데 獨逸政府는 比較的 宥和的 態度를 가지고 獨逸軍艦라이프치히號의 自由市訪問을 中心으로한 一切事件에 對하야 釋明的說明을加하엿다 한다

米買入申請數量

【東京電話同盟】農林省發表 二十五日의 公定價格에 依한 米買入申請數量은 如左함 (單位石)

東京	二五六、〇〇〇
門司	一六〇、〇〇〇
新潟	一二〇、〇〇〇
名古屋	六九二、八〇〇
金澤	六〇、〇〇〇
岡山	二一七、六〇〇
熊本	二四八、〇〇〇
松江	一〇〇、〇〇〇
合計	一、八五四、四〇〇
昭和十年十一月一日以降累計	七二七、八九三、六

中佛兩國間에 鐵道借款이成立

成渝鐵道의建設材料借款協定

佛國對中工作의一端

【東京電話同盟】二十七日 儲實方面에 達한 報告에 依하면 成渝(成都—重慶間)鐵道建設交涉은 압서부터 南京政府와 佛國側과의사이에서 繼續中이던바 요지음 二千六百萬法의 建設材料借款協定이 成立되어 廿日正式 調印을 了하엿다고한다 佛國側은 廣三銀行 中法銀行 中央商工銀行 中央 中國 交通及 農業四大銀行이 이에 當할터인데 英米獨의 保證을 排除하고 無擔保로 材料를 南京에 供給하고 特히 鐵道建設技師를 現地에 派遣한 諸國의 對中經濟進出中에잇서서 佛國資本의 四川省進出은 川內 雲南線을 衝하는 佛國의西方中國工作의 一端의 表現으로注目 되다

叛亂北軍側에서 國防委員會組織

◇軍政의權限掌握

作戰을 繼續키로하야 二十五日 [illegible] 大部隊의 命令에 基하야 首都攻擊에 옴기기로 되엿는데 [illegible]

【부르고스二十六日發同盟】叛亂北軍의 根據地 부르고스에서는 二十六日 叛軍의 臨時國防委員會를 組織하야 發表하엿다고한다 委員會의 構成은 如左하다

委員長 카바네라스將軍
副委員長 스에다라將軍
몰라將軍
숭가將軍

臨時國防委員會는 總司令官將軍의 統制에 服從하고 軍部獨裁政權樹立에 이르기까지 軍政一切의 權限을 掌握하고 革命工作을 遂行할 豫定으로 海外에도 代表를 派遣한다고한다

地方交付金制度 立案을考慮

朝鮮의稅制整理에依하야 今年度부터 施行된 地方稅制整理의 結果는 最近거우 地方財政에 나타나고 都市저은 江原、黃海、平北、咸南北各道는 稅制改革前에 比하야 相當히 歲入減을招來하고 特히 邑面은 甚한窮乏狀態임으로 內務局에서는 明年度부터 地方財政의不均衡을 根本的으로 是正할方針下에 目下考究中이다

國策決定遷延時엔 政局에重大影響

陸相、監視態度를繼續

【東京電話同盟】政府는 庶政一新을 斷行함에 各省으로부터 重要國策을 立案하야 內閣에 提出시켜 三長官間에 目下 審議檢討中인데 아무든 各省에서 提出된 國策은 三十二點의 多數에 及하엿다 特히 文部省의 義務教育年限延長과 가튼것은 平生文相의 進退問題에까지 關係되는 重大案이라 三長官도 愼重考究하고잇는데 寺內陸相도 速히 國策을 決定치안흐면 人心이 安定되지 안흐므로 速히 國策을 決定하야 國民의 向方을 明白히 하라고 말하얏스며 庶政一新의 斷行이 最急務로 速히 決定치안흐면 廣田首相에게 此를 督促하겟다는 强硬態度를 갓고잇서 政府도 然慮하야 國策決定을 急히 行하고잇스나 國策樹立의 根幹은 國防費와 財政을 如何히 調和식힐것인가에 잇는데 問題는 國防費에 對한 大體의豫測이 서서 此에 基하야 今後적어도 數個年의 財政計畫을 樹立하는것이 必要하며 國防費의 豫測이서는 時期는 八月中旬이 될것이므로 國策決定도 八月下旬에 延期될것이다 萬若 八月中에 國策決定에 關한 廣田首相의 決斷이 업는 境遇에는 寺內陸相은『速히 國策을 決定하야 그遂行에 邁進하라』는 强硬히 決意하고 首相의 決斷을 促할터인데 果然 八月中에 首相이 裁斷할수잇을는지는 目下情勢로는 매우疑問이다 또부질업시 國策決定을 遷延하는일이잇스면 政界財界에 波及하는 影響은 重大하야 首相의態度는 各方面으로부터 注目되고잇다

時事漫畫『人民』『國民』의 國際戰의『프로로-그』인가요?

豫算閣議經過如何로 內閣運命에關係

軍事費對一般內政費比例가問題

【東京電話同盟】[illegible]

리하야 其他는當然히新規事業으로서 取扱되는것임으로 이點에 對하야는 從來의 豫算分奪主義가 되는 結果가되어 蒼來의 秕政一新을 標榜한 現政府의行動과 全然相反한結果를 招來하야 豫算閣議는 相當한難航이 豫想되어 一步그르치면 內閣의運命에關한 危機에 直面할는지도 모르므로 그推移는注目되고잇다

監獄制度改革

【東京電話同盟】司法省調查會에서는 監獄制度의 根本的改革에 關하야 現在監獄制度의 改革을 必要로 하고 總會에 諮키로되어 잇는데 司法當局에서도 監獄制度改革의 必要를 認하야 明年度豫算에 右에要할經費를 計上할 豫定이다 그리고 當局의 案으로서는

一、監獄任務에 就任의檢事를 增置케하고 原則으로서 一名의 檢事에게 一검事局管內를 擔當케하야 事情에應하야 現地出張 監察을行케함

一、右에 依하야 監察의 執行假의適正을期하는同時에 保護主義的 刑標準의 全國的統一도 企圖하야 裁判의 失當한것을 發見할時는 그 善後處置를 講하는同時에 重大한 過誤失策에 基한것은 그責任을 明白히함

一、檢事의 責任起訴、不起訴에不拘하고 其時에 應하야 判斷하고 公判後에 니르기까지 그 責任의 追及을 하지아니하엿든 從來方針은 一擲함

一、法의 完全한 運用에 基하야 檢察當局에 對한 人權蹂躪其他의 事犯을 一掃함

外蒙機越境

【新京二十七日發同盟】關東軍着報에 依하면 七月十八日外蒙軍用機一機는 한다가야 西方四킬로의 滿洲國領內에 不法着陸하야 附近住民에게 한다가야附近의 日滿軍의 常駐狀況과 그系統等을 强制訊問한後 飛去하얏스는데 外蒙의 此種脅迫的不法行爲는 最近頻發하야 滿洲國政府에서는 早速嚴重抗議할터이다

人事·集會

◆崔南立氏(哈爾濱鐵路局)入京入東來社

夕刊後市況 廿七日

◆大阪 短期 新記◆

大新	六八三〇	(不變)
鐘新	一五八四〇	(不變)
日產	七九八〇	(二〇高)
東新	一二四〇〇	(六〇高)

◆橫濱 生糸 後引◆
當限 七二五〇〇 先限 七二六〇〇

◆福井 人絹 後引◆
當限 六二五〇 先限 六〇〇〇

戰車學校令今日公布

【東京電話同盟】陸軍省에서는 [illegible]

勞協許議會主催 時局批判演說會

【東京電話同盟】戒嚴解除後 最初의 集會、勞協評議會主催『時局批判演說大會』는 廿六日午後六時부터 本所公會堂에서 開催되엿다 全勞其他의 勞働組合所屬組合員、市電버스車掌等 聽衆千五百名、勞協委員長加藤勘十氏以下 十五名의 辯士가 차례로 戒嚴令으로 緘座되엿든 時局批判에 對한 鬱憤을 吐露하고 遞信值引上、大衆課稅反對等 現在의 日常生活에 卽하고 適切이니만치 聽衆도 아주 興奮되여 所轄南署로부터 三十名의 警官이 出動警戒하엿다

陸軍各學校의 內容充實을斷行

今日軍令을公布

【東京電話同盟】陸軍에서는 兵制改善에伴한 各學校의 內容充實을 斷行하게되여 二十七日官報로서 步兵、騎兵、野戰砲兵、重砲兵、工兵의 各學校令을 改正하는外 새로 戰車學校令을 制定하엿다 八月一日부터 此를 施行하기로 되엿다 改正의 主要點은

◆步兵學校 教導大隊를 教導聯隊로하고 此를 强化한 結果 材料廠及 軍犬育成所를 明文化한것

◆騎兵學校 새로 [illegible] 를增加한것

◆野戰砲兵學校 甲乙種學生外 丙丁及特業學生等의 增加及若干의 整備를 行할것

◆工兵學校 內容을 充實한것

◆重砲兵學校 此外 陸軍省官制의 改正에 伴하야 여기關聯한 所要의 改正을 加한것과 戰車學校의 創設에 依하야 關聯事項의 改正을 斷行하되 全面的으로 一元化를 圖하야 第三條中『參謀總長』을 [illegible] 統轄하고 改正되엿는데 右는 陸軍省官制改正에 依하야 人事의 一元化를 實現하기로한 結果에 依한것이다

無代進呈
特許ニユーワーランデオセツト

實物縮寫

(大特長)
小包到着即座
副賞—다이야入高級指輪
東洋電機工業社

全國的라듸오의大衆化
●올림픽放送은只今!
大好評 ラヂオ祭紀念
特許누-완 鑛石셋트一組 無代贈呈

日本放送協會에서는今秋를機會로現在의電力에十數倍되는百五十키로의電力의放送開始와함께日本全國一軒에一個、鑛石라듸오化의大計畫에着着準備進捗中에잇다。今回라듸오祭의協會의趣旨에鑑하야鑛石라듸오셋트를無代贈呈하는大英斷을斷行하고잇다。絕好의찬쓰、

申込規定
여름밤一家의平和와團欒은라듸오로부터

◎失職은技術家에업다
◎本科三個月卒業
◎創立明治四十四年(就職紹介、學則送付)
◎校外課通信講義錄도發行함
◎東京品川驛前 東京寫眞學校

安川コロダイン
主治效 胃痛、腹痛 食傷、中毒 酒醉、船醉
夏!胃腸의危機來!!
胃腸疾患征服에 安川コロダイン!
東京 安川晃榮堂
全國藥店에잇슴

廿餘名學者、專門家 宛然學術探險隊

定員四名增員코 抽籤施行

本社主催 白頭山探險團員決定

본사공전의 대계획으로된 백두산탐험행은 오는팔월칠일발정기일을 압두고 만단준비를 유루업시 준비하고 잇거니와 본사특파단원외에 일반참가단원에잇서서는 본사가 최초에 발표하엿슴과가티 지리(地理), 력사(歷史) 동물(動物)식물(植物)을전공하는 전문가와 체육계에관계된 분으로 등산가로 인정할분에게 본사로서 우선권을드리는 의엄밀한고사로서 우선권을드리게되고 정원수에 남은부분은일반지원자에게 난호아 추첨으로 결정케되엿다. 그러나사실에잇서서 일반참가단원 이십명에서참가 우선권을드린 각전문가로 추천하고보니 일반지원자로서 추천을할 여지도업시 만원이되고말엇스므로 본사로서는 일반지원자에게대한 미안과유감을 얼마라도보답키위하야 막대한희생을 불구하고 정원네명을느려서 일반참가자에 푸러서 이십칠일오전 본사내에서 엄정한추첨을행하야 다음과가티 결정하엿는바 참가신청자로서 추첨되지못하신분에게는 실로유감으로서 미안하게 생각하는바이다 그리고 발표된단원은 오는삼십일일내로 참가금잔액을 본사로 지불할것이오 시내에 계신분으로서는 등산준비에대하야 문의가 잇슬때는 본사서무(庶務)로 면의(面議)를 기두리는바이요 추천에 참가되지못한분에게는 참가금을 반환키로하엿다

優先參加團員

氏名	職務	住所
姜在鎬	普成高普敎員	京城府明倫町四丁目一五四의八
金龍九	朝鮮體育會常務理事	京城府武橋町三五
李鍾昨	東萊日新女學校敎員	東萊邑漆山洞一七三
司空桓	中東學校敎員	京城府花洞町八二
徐丙直	嶺南體育會理事	大邱府南洞
劉駿默	明大學生	仁川府寺町二五
朴容徽	養正高普生	京城府大興町五一五
申龍均	醫專助敎授	京城府內資町二一一
申聖雨	醫學博士	京城府仁義町二〇
朴敬錫	醫專病院醫師	
柳達永	好壽敦女學校敎員	開城府好壽敦女學校內
崔淳周	延專敎授	延專舍宅
鄭洙英	延專學生	京城府寬勳町五四
金秉河	動物學者	開城府京町六〇二
柳洪烈	城大法文學部硏究生	京城府仁義町一九의二
張亨斗	植物學會幹事	京城府敦義町一六九
金炯國	早大學生	京城府益善町三四
金世鎔	中央體育硏究所理事	大邱府南町

抽籤當選團員

氏名	職務	住所
鄭命壽	實業家	晋州邑鳳山町九五四
裵榮建	會社員	延安邑內
張命昌	同	同
金箕範	實業家	益善町三三의五
金良洙	同	社稷町二六二의二
金度演	同	竹添町三丁目二五〇의四〇

定員超過로 抽籤光景

人妻가悲觀自殺

부내 당산리정(堂山里町)자택 이십번지 과자배달부 신창봉(申昌鳳)의처 장복록(張福祿)(二三)은 이십륙일 아츰도 사소한일로말다툼한후 양재물을마시고 고민하는것을남편이 도라와보고 깜작놀라 부민병원에 데려갓스나 생명이위독하다고한다

都市蒼天의明朗化

煤煙防止策을講究

工場煙突보다도 各家庭의 溫突이問題

取締規則을目下立案中

경무국에서는 요지음 조선안 각도시의 발전에따라 진즉부터 매연(煤煙)방지에대한 취체의 필요를 인정하고 더욱이 겨울에는 연기로 말미암아 불쾌할뿐만아니라 전문가의 조사를보면 보건위생에도 해로웁고 건축물에 대하야도 부식작용을 하는 상태임으로 각도시의 공장과대규모의 난방긔관(煖房汽罐)등의 매연방지에 대한 취체를 엄중히 하고저 방금원동기취체규칙(原動機取締規則)과분리하야 새로 안(案)을 맨들고 잇는 긔관취체규측에 주요로 매연방지의 규정을취하야 공장취체규측의안을 세우는데도 충분히 이점을 고려할 의향이라한다

그러나 조선의 매연은 공장과 대규모의 긔관등으로 나는 이외에 겨울에 장긔간동안 각가정의 난방과 온돌로 말미암아 나는것이 반수이상이 되므로 이것을 전조선 일률적인취체규측으로써 가정에까지 간섭하기는 불가능하므로 이방면의 매연방지에 대해서는 각도경찰부의 규측으로 취체할가 또는 각기 부(府)당국혹은 부민의자발적인 부억과굴뚝의 개선과 주의와 완전연소의시설 연료의 선택등에 대한주의를 바랠수 밧게업는터이라한다

全朝鮮商議理事會

【仁川】 전조선상공회의소(全朝鮮商工會議所)제륙회리사회(第六回理事會)가 인천에서 개최되다함은 긔보한바와갓거니와 동리사회는 이십륙칠량일간 인천상공회의소회의실에서 개회되엿는데 출석리사는 전조선각주요도시십오개상공회의소리사들로각각 소망의의안을 가지고와서 검토중이라한다

紳士賭博團打盡

【馬山】 지난이십오일오후다섯시경에 마산원정(馬山元町)파출소(派出所)에서는 원정해안통에서 수십명의 도박단이 잠복하엿슴을 탐지하고 곳북마산(北馬山)파출소의 응원을어더 수십명의 정사복경관이 현장에 급행하야 옷노름을 하고잇는 이십여명의신사도박단을 일망타진하야 본서에 류치식히고 엄중취조중이라는데 그중가운데는 도박상습자와 사긔한들도 섞겨잇다고하며 판돈도 상당히 만흔모양이라한다

浦項行列車 石塊에激突

機關車前部를破損

지난이십륙일오후아홉시십분쯤되여 대구(大邱)를 떠나 포항(浦項)으로가는 렬차가 동해중부선(東海中部線)에서 여덜칸가량되는 큰바위돌이잇는것을발견하고 급정거를햇스나 채미치지못하고 서로마조친결과 긔관차압뿌리가 약간상햇슬뿐으로 승무원과승객들에게는 별이상이업섯다한다

◇……雨後江邊(蠶島所見)

어린아이등에업고 漢江에뛰여든少婦

뻐스運轉手의制止로危機一髮에救助

寡婦로서남의집도살수업서

【永登浦】 이십팔일오후네시십오분 한강인도교 중앙부에서 사오세가량되는 남아를 다리고무엇인가 극도의 비관에싸혀 잔잔히 흘러나리는 한강수를 뚜러지듯 나려다보며 막 세상의 모든것을 청산하고 용감하게도 죽엄의길을 밟으려고 한강물에 뛰여들랴든 한거름전에 마침지나가든 경전뻐스운전수 류승희(劉承熙)이 가 긔입밭로 구조하여 냇는데 녀자는 본적을 경북 영양군 청게면 상천동(慶北 英陽郡 淸溪面 上川洞)출생의 김옥자(金玉子)(三〇)로서 오년전에 남편을따라강원도강릉(江陵)에이사를가서 근히구명도생을하여 나가든터에 운명의작희는 그후이년이못되여 사랑하는남편과 사별케되야 로남어잇는김옥자는 장님리길롱(李吉龍)(三)의 손윗몹고 약달반전에 경성으로와서 직업소개소의알선으로 시내어떤집의 어멈으로 드러가게되엿스나 철업는 어린것이 주인집아히들과 싸움을 하게 되여 그나마 잇슬수가 업서서 오륙일전에 그집을 나와 가로에 방황하는동아니 돈도 먹을것이 업서 주림에 못견되여 드되여 죽기를 결심하고 나흘전에 한강으로차저 나와 몃번인가 죽기를 결심햇스나 참아어린자식을 업고 물로뛰여드러갈수가 업서서 매번망이다가 주저하다가 아모리하여도 살도리가 업슴으로 전긔장소에서 최후의 결심을하고 막물로뛰여드려가려고 할지음에 등에업히여잇든 어린아이가 아모영문도몰으고 길에서 주어먹고잇든 참외껍질을 마자먹고 가자는말에 모성애에 넘치는 김옥자는 일천가장을 다말리면서 참외껍질먹기를 기다리든터에 그와가티구조된것이라는데 그전도가 매우 가궁하다고한다

稅務署의酒稅係員 密造嫌疑者에暴行

六十老婆를三日동안監禁코함부로亂打

被害者는統營署에告訴

【統營】 통영세무서원(統營稅務署員)들의 불법행동(不法行動)이 날로 우심하야 하루에도 수건씩이발생하는 차제에 지난십팔일 오후두시경 흑실당번의 늙은 할머니를 밀주범(密造犯)으로소환하야 청내에서 무수란타를 한나머지 그래도 자백하지안는다하야 동서 숙직실(宿直室)로 끌고가 닥치는대로 란타하여 정신을 혼도식힌후 강제로 지장(指章)을 바덧다는 사실이 잇다 그내용을듯건대 통영군둔덕면거림리(統營郡屯德面巨林里)에거주하는 김준수(金俊守)(六七)는 그곳 주조판매점에서 탁주오홉을 사다집에두고 가족들과함께 밧(田)에를 갓섯는데 때마침 서무서원이 왓다는말을듯고 집에놀고잇든 손녀 복순(福順)(一二)이는 할머니가 사다두고간 술을 이것도 술이니 들키면 큰일이 날가하는 생각에서 부억에다 숨겨 두엇든것이 발각되엿던것이라한다 이런것을 주세계 김찬수(酒稅係金贊洙)(三〇)는 전과 김준수를 소환하야 삼일동안이나 온종일씩 청바닥에다 꿀여안처노코 아무런말도 뭇지를 안타가 십팔일에야 비로소 적긔 한바와가튼 불법행동을감행하엿슴으로 피해자는 웃이빨(上齒)한개가 부러젓스며 우수(右手) 모지(母指)가 절골(折骨)되엿다한다 그리하야부합을참을수업서서시내 명제의원(明濟醫院)에서 외치(外治)십일간 요함 진단서(診斷書)를 첨부하야 통영 경찰서에 고소를 제긔하엿다한다

사다먹고 남은술을 密造햇다고暴行

안저벼락마즌村老婦의哀訴

이것이모다 운수인줄생각합니다 일생수인령감이약주를 조화하시는관계상 그날도아침에 술반되를 사다두고간것을 마칠잡숫지안코 두엇든것을 어린것이무엇을압니까! 일년몃 차례식 세무서에서나오면 밀주취체라고외롱 신발시는채로 방청을불구하고 그저드나들며 벼락가튼호령을나리고하니 어린것들뿐만아니라 어른들이라도그저난리를맛나는것이올시다 그러나 바더다노흔것도 그저들키면 난리벼락이 나릴것을 두려워서 아마 감춘듯십습니다 그려고도 촌사람이고 따라서 녀자의몸으로 무슨반항을하엿겟습니까! 말이라고는 단한마디도못하고 하도빼을치기에 당신들은 집안에부모가업느냐고하엿더니 그저달려드러 너가튼년은 종변도삼지안는다하며 숙직실로가자더니 그저주판이고 무어고간에 잡히는대로 가지고 따리더니 내종에는 이손가락(부러진손가락을 가르치며)을 움켜잡고 끈는바람에 부러진듯합니다 전신을 엇더케마젓든지 정신을 차릴수업습니다 나도 자식이 잇스니 (모보교교원) 방학때라 도라오면 대책을 강구하여서 절대로 이분푸리만은 하여볼 작정이올시다 운운

豆滿江이汎濫 碧潼市에浸水

【碧潼支局特電】 북마방면에 비가만히와서 두만강(豆滿江)이범람하얏슴으로 이십칠일 오후두시경에는 벽동시내 백여호가침수되엿고 아직도 작꾸증수되는중이며 주민들은 매우위험한가운대에잇다한다

"躍進"水産의咸南道

中小漁業者의所得額每年減少

大資本에밀리는그들의萎縮相

【咸興】 약진함남도의수산(水産)이라고떠드는 함남도의 수산업도 그어획고(漁獲高)에 잇서서는 피할수업는 자본주의의 경제적파탄에 부듸처 오직 대부한자본을가지고잇는 긔선저예망(機船底曳網)업자들에게 롱단(壟斷)될뿐이요 업자의대부분을 점령하고잇는 약소업자들에게는 극히소부분의 소득바게는 되지못하는 비애의리면을 가지고잇다

작년말현재 함남도내수산업자는 일만삼백사십사호나 되는데 그중의 삼분의이 즉 칠천여명은 극히 약소한자본으로 겨우 그날 그날의어획으로 연명하야 나가는 중소어업자들이다 그런데 작년중어획고는 구백이십오만일천여원이나 되는데 그중비교적 대자본으로 경영하는 긔선저예망(機船底曳網)의 어획이 일백칠십구만구천오백십팔원 잠수긔(潛水器)가 삼만구천오백원 정어리건착선(巾着船)이 백사십구만오천칠백칠십칠원 합계 사백삼십삼만오백칠십칠원임으로 그를 총어획고에서 제외하면은 사백구십만원이 칠천여명이나되는 중소업자들의 어획고이다 그런데 이중에는 도회에서통어(通漁)하는 업자들의 어획고가 삼백이십만여원이나 됨으로 실지 도내칠천여명중소어업자들의 소득은 불과 일백륙십만원의 빈약에 지내지못한다。그리고 이들약소어업자들의 어획고는 해마다 늘어가는 대자본의어업자들로인하야 격감되어가는 비참한 현상을보이고잇다

안개낀海岸에 汽笛울려信號

조선연해는 매년칠월로부터 칠월에 걸처서 안개가 만히끼이는데 더욱이 목포(木浦)부근으로부터 인천(仁川)부근에 이르는구간과 함경북도의 연안은 더심하야 한달동안에 청명할때가 별로업는형편이여서 항해하는 배들은 여간 고통이 아니다 연안 이십오개소의 요긴한 곳에 안개신호긔의 장치를한등대가 배치되여잇서서 안개가 끼일때에는 이등대로부터 작구긔적(汽笛)을 울리고잇는터인데 소화십년중에 그긔적집행회수는일천이백사십일회이며 그울린연시간(延時間)으로따저 구백사십삼시간에 달하엿다한다

數處엔交通杜絶 大同江에도增水

廿七日午後까지九尺五寸餘

【平壤支局電話】 평남지방일대에는 오랫동안 비가내리지안하야 농촌에서는 자못이심이홍해지고 진남포(鎭南浦)일대에는 식수까지고갈되야 평양으로부터물을긔차로실어가는등 일대소동을 일으키든바 이삼일전부터 감우가다음과가티 각지방에골고로내리기시작하야 논밧곡식이 모다 소생되게되엿다 대동강물은 상류지방 비가만히오는관계로 이십칠일 오후두시까지에 약아홉자 다섯치가량이 불엇고 개천(价川)과 덕천(德川) 사이에는 도로가 두어곳이나 파괴되여 자동차와 밋열반교통이 두절되고 만포선(滿浦線)에도 곳곳에 철도당국에서는 방금 경게를 계속하고잇다한다。 비는 아직도 계속중으로 평양측후소의 말을 들으면 오늘밤이、지나면 개이리라고 한는데 이십칠일 오후두시까지 평남각지에온 우량은 다음과 갓다한다

▲平壤 四八、八 ▲中和 八〇 ▲江西 四一、八 ▲龍岡 五二、八 ▲鎭南浦九〇、四 ▲永柔三一、一 ▲安州七八、八 ▲价川八二、六 ▲順川四一、六 ▲江東八一 ▲成川七九 ▲陽德一〇三 ▲孟山七一 ▲德川七一 ▲寧遠一〇X

運動競技

中等野球豫選

京師9 善隣3

甲子園中等校優勝野球大會朝鮮中部豫選準決勝…京城師範對善隣商業戰은 二十七日 午後一時八分부터 京城運動場에서 石井(球) 富田、樋口(壘)三氏審判下에 京師先攻으로 開始한바 結局 九對三으로 京師軍이 快勝하엿다

◇兩軍投捕=(善隣)梅津—太田 (京師)三好—松本

京城師範	1	0	2	0	1	1	1	3	0	9
善隣商業	0	1	0	0	0	1	0	0	1	3

仁商4 京商0

甲子園中等校優勝野球大會朝鮮中部豫選準決勝…京城商業對仁川商業戰은 二十七日 午後四時六分부터 京城運動場에서 中村(球) 石井、樋口(壘)三氏審判下에 仁商先攻으로 開始한바 結局四對零으로 仁商軍이 勝捷하엿다

◇兩軍投捕=(仁商)山口—佐藤 (京商)金原—龜山

京城商業	0	0	0	0	0	0	0	0	0	0
仁川商業	1	0	0	0	3	0	0	0	0	4

中等籠球中部決勝

道商軍勝捷

日本籠協朝鮮支部主催의 全朝鮮男子中等校籠球大會中部決勝戰인 京畿道商業對儆新高普戰은 二十七日午後五時부터 京師코ー트에서 擧行한바 儆新軍前半에 十二對十一로 리ー드하엿스나 後半에드러가 道商軍奮戰하야 十七對十으로 道商軍리ー드하니 結局二十八對二十二로 道商軍決勝하야 中部代表로 決定되엿다

◇寫眞은 優勝한道商軍

專門野球決勝戰

京城醫專惜敗

6A—5

【東京電話同盟】 第一回 全日本實業專門學校 野球大會의 決勝戰인 京城醫專對 同志社高商戰은 二十七日 午後二時十分부터 戶塚球場에서 野本(球)西村、齋藤(壘)三氏 審判下에 京城醫專先攻으로 開始한바 結局六A五로 京城醫專軍 惜敗하엿다

京醫專	0	0	0	1	2	0	0	1	1	5
同志社	0	0	0	0	0	0	0	0	6	6

◇今日의運動◇

▲野球=甲子園中等校野球大會朝鮮中部地方豫選決勝…京城師範對仁川商業 午後二時 京城球場(觀覽無料)

『대하증』이잇스면 아해를못낫케됩니다

부인병에걸니면 반듯이 대하증이생기게되나니중환이되시기전에 권위잇는 대학병원에서 만흔환자를구원하고잇는부인병약『와세돈球』로 곳치시면 자택에서도 병원치료와똑가튼치료가되야곳낫습니다

담배오르는 온몸에 붉이냉하고 아래배가 거북하며 대하증(냉증)이 내려서 고통과번민으로 쓰라린 세월을 보내시는분이 얼마나만습니까! 흔이 녀자면 보통 냉증이잇거니하시고 무관심히 지나시는분이 만흐나 사실에 잇서서는 부인병때문에 그런것임으로 하로 이를 날이갈수록, 병세는더욱 심하게되야 만성고질이 되고마는것입니다 더구나 몸소리칠만큼 악취가 나게되며 살결이 거칠어지고 화색이업서질뿐만아니라 녀성의 매력과애교가업서저서아모리두터웟든 부부애정도 나날히살어지게되는수가 얼마나만습니까 그뿐만아니라 늘두통과 현긔증이나며 월경이 고르지 못하고 월경때면 몹시고통을늣기게되야 눕게됩니다 또한아래배와 허리가 쑤시고 압흐며 땡기다가는 대하증이더욱나오게되는것이니 이상과가튼증세가잇거든 반듯이 병세를 살피시와 속히결단하시가 추천하는 신용잇는 부인병약으로 곳치셔야됩니다 부인병은 부부생활하시는 분은 물론이요 처녀시대에도 적지는것이니대부분은 병균이 국부속에도들어가서 발병하야 이상에말삼드린바와가튼 증세를 깨닷게하여줍니다 그러므로 국부가붓거나 쑤시거나 압흐고가려우며 또한오좀이자저지고 누어도 다나오것갓지안코 더구나 오좀눌때에는 스리고압흐기가잇스니 이런때에는반듯이대하증이흘으게되는것입니다 간단히 설명하자면 홍진이난곳에서진물과 고름이 흘으는것갓흔것이니 이것이 대소함지안케생각할수잇겟습니가 더구나 이런진물(대하증)속에는 독이잇스니 몹진신에 해롭게만들뿐만아니라 아해를 못배게만드는 작용을 하고잇습니다 그럼으로 비참한 불상사를일으키기전에 집에서라도 속히곳치실수는 업슬가

부인병이곳낫는『와세돈球』

집에서 똑가튼 치료가되야

병원에 못가시는분이라도

지금까지에는 흔이 부인병치료에 먹는약=탕약, 가루약, 불약환약등을써오섯스나 자궁속에 병균이들어가서 생긴부인병치료에 아모리 약을퍼붓듯이먹어도 직접그곳의 병화근의뿌리가 빠질이치가 잇겟습니가! 또한 의학상으로 직접넛는약이유효하나 지금까지에는 우수한약효를가진것이적고 더구나 약한개로 몃칠식쓰게하든가 대하물만빨어드리게하야 오히려병세를 심하게하는수가잇고 질내에서 잘녹지를안코 찍겨이가나오며 거문약물이나와서 속옷을를업피게하야 실증을나게하는수가좀만엇읍니가그러므로 재래의넛는약 먹는약을 써보신분은 잘아시는바와가치 병세가 낫지를안엇든것은『와세도球』처럼 대병원에서 꼭사용하든것이 민간에까지 쓰게한것이 하나도업든 와세도球를사용하야 만흔患者를구원하고잇는 有名한병원一部

東京帝大附屬病院 京都帝大附屬病院 九州帝大附屬病院 東北帝大附屬病院 長崎醫大附屬病院 日本醫大附屬病院 日本赤十字社病院 東京鐵道病院 大阪鐵道病院 名古屋鐵道病院 救世軍病院 東京聖路加病院

와세도球는 사실로도 밋습니다 한 색이돗는약으로 한개를 국부에넛코 주무시면 조곰도 불쾌한 감이 업시 곳 녹아버려서 약기운은 집접환부에작용하고 몸전신에 퍼저서 모든 부인병의증세를 곳 낫게하여줍니다 그러므로 속히 병고에서버서나실여러분은 조곰도주저마시고 와세도球를 치료하시사 근치의깃뿜을 어더주십시요

……◇……

조선국문으로 병세를 물지하시면『부인병자태치료서』를 거저드리고 친절의방법을 알려드리며 본보독자우대로 송료잡신전선송하시는분에게는 넘어지 송료를부담하야 대금이환으로도 송약해드립니다

V—6

어느가정에도필요한 家庭衛生寶鑑 醫學博士 河合國藏先生著의 『女性의新生理學』을 조선국문으로 알기쉽게옴겨 요구하시는대로 거저드립니다

—약가— 十二球—一圓三十錢 廿四球—二圓三十錢 卅六球—三圓四十錢 (病院用) 一四四球—十二圓 送料三十錢式 송하시면대금인환으로도송약해드립니다

東京市芝區琴平町十三 日東製藥合名會社 振替東京三一九四三

京城 新井藥房、木村藥房 釜山 大黑藥房 全道藥房에서판매합니다

地方氣象特報

이십칠일오후삼시반 경성측후소발표에 의하면 경긔도연해부에 남서풍(南西風)이강하야지며비를가지고오는중이다

新區域七個所에 消防手새로配置

卅名을새로任命케된機會에 府內防火布陣完成

경성소방서의 교양생사십명은이십사일에 이개월동안의 훈련을마치고 이십오일부터 시내에배치되엿다 이에따라 소방서내에는 륙십여명의 대이동이 잇서 그중 년조가오랜 소방수들은신구역에 편입된 영등포정(永登浦町)을 비롯하야 로량진정(鷺梁津町)한남정(漢南町)대흥정(大興町)신촌정(新村町)룡두정(龍頭町)왕십리정(往十里町)에 배치하야 구역내의 소방원과 일치협력하야 경방(警防)에 종사하게되엿스며 이로서 부내는대체로 평균하게 소방서의 혜택을입게 되엿슴이다

開城府民代表 陳情次로上京

緊急히施設할五個條를 關係當局에要求할터

【開城】긔보=개성 긔자구락부(開城記者俱樂部)주최로 지난십구일고려청년회관에서 개성의시급한 사회 시설문제 칠개 사항을 가지고 부민대회를 개최하야 기세를올렷다함은 기보한바어니와 즉석에서 선출된집행위원 림한선(林漢璿)씨외십일명은전기목적을 적극적으로 관철키위하야 오는이십팔일 상경하는즉시로 체신국 경기도청 총독부등 삼여처를 방문하고 좌기와가튼 결의문을 진정키로되엿다 일반부민은 금후보고대회를 주시하고잇다

一、府當局에對하야 迅速히細民의生活安定을 期하는 社會施設을 하도록할것
二、商工會議所에 對해서 中小商工業者를 爲하야 積極的으로 活動하기를 要求할것
三、開城—鐵原間 鐵道敷設을急速히 實現하도록 着手할것
四、開城南北線 道路改修를 至急히 着手토록 要求할것
五、開城府內中學校以上 學校設立에對하야 京畿道當局에 陳情할것(以上)

龍頭着下車即時點心同午後三時까지探勝
◆蝀龍窟發 六日午後四時蝀龍窟發 妙香山同六時着 安心寺探訪後普賢寺一泊
◆七日午前七時부터 正午까지 法王臺 舍利塔 極樂殿 檀君窟 萬瀑洞 其他
◆妙香山出發 七日正午出發 同日午後六時平壤着一泊
◆八日 乙密臺 牧丹臺 浮碧樓 淸流壁 大同江下流大同門까지 船遊 飛行場 箕子廟 妙生學校等
◆平壤發 八日午後十一時
◆金村着 九日午前六時十六分着

金齒강取한 엉큼한下女

이십칠일아츰 본정서에 신당정(新堂町)이십팔번지 김성녀(金姓女)(三〇)라는 로파도적이 인치되엿다 그는이십칠일아츰 시내병목정(並木町)이백오십사번지치과의사 재등신평(齋藤新平)의집에어멈으로 드러오자 열시쯤되여 주인이업는 틈을타서 이층에두엇든 금니(金齒)열여섯개=그가격칠십원=를 훔친것을 주인이 발견하고 파출소로 계출하라갓든사이에 이틈을타고 재차훔치려다가 그만 룽행중의 본정서원에게 발각되여 전긔와가티 인치된것이라한다

奇勝蝀龍窟探勝을 妙香山까지延長

八月五日出發로日程을變更 金川支局後援으로

【金村】긔보=당지금촌역(金村驛)주최와 본사금촌지국후원으로 금이십칠일에 동룡굴(蝀龍窟)을 탐승(探勝)코저출발할 예정이엿든바 파주지방에서는 미증유의 대한발로 인심이자못 불안하든 끄테 비가사오일전부터 내리고 잇는중임으로 당지방에서는 당분간 대단히밥브겟슴으로 일반 참가단원의 요망에의하야 일정을변경하엿다 출발기일은 오는 팔월오일 귀환일자는구일 려정(旅程)코ー스는 아래와가티 납량(納凉)차로 동룡굴(蝀龍窟)을 탐승(探勝)하는이외에 여름뫼연을정복하려는 의미로 묘향산(妙香山)을편입하여 루서(閱覽)등이번려행의 만전을 기하고 잇다 파주지방은물론 경성등지에서도 참가신청이 잇는등 성황을 예상하고잇다 금월팔일까지 더욱만흔참가를 바라며 이번탐승의회비려정은 아래와갓다

◆會費十六圓(月末까지納入할事)
◆探勝코ー스
◆金村發 八月五日午後十一時四十八分金村發六日午前十一時蝀

長湍支局後援의 全朝鮮庭球戰

八月十六日에

【長湍】경긔도장단군구읍내에잇는 장단정구구락부주최인 제삼회전조선 정구대회는 오는팔월십육일에 개최하기로 결정하얏는데 금년대회는 례년에 비하야좀더 의의잇게 성대히 거행하기위하야 벌서부터 동대회간부제씨는 제반준비에 대분망중이라는바 동대회규정은 다음과갓다한다

一、時日 八月十六日午前十時(雨天順延)
一、場所 長湍庭球俱樂部코ー트
一、申請期日 八月十五日까지
一、申請場所 長湍庭球俱樂部
一、參加金一組一圓(但中食提供)
一、賞品 第一位本大會所定優勝旗 旅費二十圓 其他副賞 第二位旅費十圓其他副賞

"鍾路"의犯罪激增

半個年에二千三百件

昨年보다越等히增加하엿는데 窃盜犯罪가最多數

문명과도시와 그러고 범죄와는 서로떠러질수업는 관계를맷고잇스는지 조선의수도서울, 그중에도가장 번잡한 종로관내의범죄발생과 그검거상태를 더듬어보건대 지난소화십년도 일년간의통계는 범죄발생총수가 삼천팔백팔십이건이나되며 그중에제일만흔것은절도범(窃盜)이 이천사백칠십삼건으로 여전히 수위를점령하고 사긔(詐欺)가 사백칠십이건, 횡령(橫領)일백이십이건 강도(强盜)삼건등인데 그검거총수를보면 강도가 열한건에절도가 삼천육백삼건 기타합계총계가 삼천륙백삼십삼건으로 발생건수중 이백칠십건은 검거안되엿다 소화십일년도는 현재까지에 발생총수가 이천이백칠십사건에검거한것이 이천일백삼십삼건에달하야 그중 여섯건의 강도발생사건에검거건수가 아홉건이나되던다 이대로가면 금년 일년중의 발생과검거에잇서서 작년보다 다소증가될모양을보히고잇다

力づく發見 軀の底から

植物ホルモン活用 ネオネオギー

約一月量正價一圓五十錢 德用瓶三圓 九圓 全國藥店にあり

慢性胃腸病인분
結核性疾患인분
病中病後로衰弱
한분은기뻐한다

反應이薄弱한藥、其時만効果잇는藥은모도感服할수업다。
네오네오기ー를服用하면 食慾增進、血色良化、元氣回復은 곳안다 更生의徵候로서。

怪奇藥物과植物호르몬의이야기 (下文詳細)

不老長生の靈藥か 蟲が化して草になる

上欄의寫眞을보십시요 매미와가튼버레몸에가는다란奇妙한뿔가튼것이 만히부터잇다 그러나벌레는下部에잇는것뿐이고버레등에난것은植物이다 이半動物半植物의 怪物을『冬虫夏草』라고한다

冬虫 夏草는日本에도發見되지만 原産地는支那로서예로부터支那人은이것을不老長生의靈藥이라고밋고 特히稍血의効가優秀하야 五癆七傷을治癒한다고한다

支那人이 半動物半植物이라고밋엇든冬虫夏草도現代科學의눈으로보면虫類에菌類가寄生한것인데藥用人參과恰似한効果가잇는것은、學者도否定치안는다、

藥用 人參과冬虫夏草도 그러치만不老長生法의探求로서世界一의支那만으로서이러한奇藥은太端히만타、何首烏도그러한것으로서이藥草의發見者는그때잇이老人이엿스나이것을服用하자白髮이變하야漆黑이되고新妻를어더百三十餘歲까지長壽하고그아들도何首烏를服用하야百六十歲까지長壽하엿다

이러 한말에는多少支那式의誇張이加飾하엿것지만그러타고이러한藥物의効果는決코輕視할수업다。

現在本國에도 何首烏의効能은人體의호르몬과關係가잇다고認定하는學者가잇다。近日에는何首烏에微量으로包含되여잇는 植物호르몬이 人體에서特異의作用을하는것이라고생각하게되엿다。

◇—◇

故高橋博士가 호르몬注射로衰弱을恢復하야 更生하엿다는것은一時盛히世上의 話題에올낫스나翁이使用한것은靑年의 尿에서取한性호르몬이엇섯다。

性호 르몬은 人體의호르몬의 一部分이므로 性호르몬을 注射하엿다고 身體全部의호르몬이 充實하다고는생각할수가업다 그럼에도不拘코八十八歲의翁은 世上의話題가될만큼効果를냇다、萬若單一한호르몬의補給이아니고 全身의호르몬을充實히할수잇스면 누구나高橋翁以上으로젊어저서 病도낫고健康體를어들수가잇슬것이다、

다시 한藥을 말하자면 一時的 刺戟劑가아닌것이조타 至今까지의 호르몬藥은不足되는것을 一時補充할뿐이므로 永續的効力은업다 다시생각지안어서는 아니될것은衰弱하여진 身體를 刺戟하야無理하게活動하게하는것인故로 後日 그反動으로서 도리혀 衰弱老衰를더할 危險이充分이잇다

참된福音!

日本微生物研究所는 이理想에適當한——只今까지의 藥物에서뛰어난藥物을 完成할려고 苦心한結果 植物호르몬의 藥理를어더 이것을活用하야 植物호르몬劑를完成하엿다、

이研究 때문에 研究所의全員이動員하고現帝大 敎授들도協力하엿다

研究所의 理事長인분은 以前부터 藥業報國을 바라고잇슨분이지만 植物호르몬藥의 完成을爲하야 多大한 私財를 던젓다 이러한 아름다운 協力下에 完成된것이 日本唯一의 植物호르몬藥네오네오기ー이다、

네오네오기ー의 效果에對하야發表前에 二千人에가까운臨床試驗으로 充分한 好成績을 어덧스므로 確信이잇섯스나 果然發表後에는 全國服用者로부터 續狀이 山과가티 싸혀잇는데希望하시는분은 參考삼아 보혀드린다、우리들은 네오네오기ー의効果에 對하여서는 漸漸確信을더갓게되엿다、

네오 네오기ー는 一時的効果보다는身體의根力을어더 衰弱에서更生하는것이特長이지만 植物호르몬의優秀한作用은 服用하면 곳反應이나타난다。

그것은何首烏나 藥草에비길것이아니다。

體內호르몬의 充實함을따라胃腸이完全히回復되므로 食慾이增進하고 便通도整齊하며 體重도增加한다。

反應이나타난다는것은 藥을쓰는境遇에가장힘잇는것일것이다 服用者는이에힘을어더多少服用을繼續하는中에身體의抗病力이充實하여지고病細胞가更新하야아라볼수업스리만치强壯體가된다。

쓸데업는藥効의說明은省略하지만胃腸이弱한분、肺病肋膜인분、貧血人其他老衰早老者 근심하는분나면서虛弱多病한분이服用하야効果는期待에어그러지지안는것을우리들은確實히밋는다

購入의注意

네오네오기ー의價格은三百六十個入約一月量瓶金一圓五十錢德用瓶은金三圓、九圓의二種도가全國藥店에잇지만近時同一名稱의模倣品도잇스므로購入時는特히注意하시라

直接은葉書一枚로御製元인 東京市小石川區關口町 大瀧三〇六番地 日本微生物研究所로보내면 殿重이荷造하야 送料當所負擔代金引換으로 急送함 海外와 殖民地에限하야 振替東京五六八二二番으로拂込할것

NN6D—155

キング臨時增刊

大奉仕特價 六十錢

武勇 恋愛 俠客 探偵 出世 滑稽

面白づくめ號

六百四十頁の大册 全部讀切り！

面白いく大傑作三十一篇 日本文壇畫壇の總動員！ 大美觀！三十八頁の口繪大特輯 詰將棋、詰碁、詰聯珠の上達秘訣夏期講座も發表！

賞品 四大懸賞

▲モーニングコート…▲總桐重ね箪笥
▲錦紗の訪問着…▲秋の新流行背廣服
▲銘仙夜具三枚組…▲西陣糸錦丸帶
▲電氣蓄音機…▲鏡臺…▲携帶用ラヂオ
▲桑張り茶箪笥…▲網張り立流し臺
▲西陣本御召…▲腕時計…▲美術置時計

その他賞品山積！ 合計四種五千六百餘點贈呈！

大奮發!!

附錄と本誌二册で六十錢

こんな面白い安い增刊又となし

大急、書店で實物を御覽下さい

見よ大附錄！ 豪華折本

全長約八尺パノラマ式、一圓でも安い大地圖！

名所、登山、海水浴、温泉

日本遊覽旅行地圖

(附)各地大都市の名所明細圖 その他各種案内

●日本地圖界の權威、…氏の苦心の改訂、本年五月一日現在の最新行政區劃。
●苦心半歲、大費用を投じて初めて完成した自慢の地圖。
●遊覽地といふ遊覽地は勿論、交通一切、名物、名產に到るまで全く洩なく一目でわかる。
●旅行に散歩に學者に家庭の話題に、重寶便利此上なし、一册宛は是非必要な大地圖。

姉妹 菊池寛 — 男性への魅力、女性美の競爭
船頭双六 野村胡堂 — 大利根を守る老船頭、血と涙
明眸曇らず 加藤武雄 — 戀か金か？若き職業婦人の苦悶
泣濡れ長脇差 — やくざに辛い義理人情、涙迸る
第二の母 — 母子の親情、世にも尊い親愛物語
東京の空の下 — 善良な良人に女給の誘惑
大村益次郎 — 恩人に向ける刃はもたぬ
猫と蠟人形 横溝正史 — 悲戀の人妻、良人の嫉妬
間違へられた幸運 — 幸運は廻る結婚行進曲
勝利に咲く花 — 大競馬を彩る意外の秘話
二兎の弥七 子母沢寛 — 兄弟二十五年目の廻り合ひ
キャンプの一夜 中野実 — 男も女も若い、キャンプ山騷動
青春迷路 — 美しき戀の火取蟲、若き女の運命
恩讐の嵐 — 一村を救った俠青年の大犧牲
茶道死活剣 — 權勢に屈せぬ大茶人、魂を打つ
綺羅の源内 白井喬二 — 槍の名人義俠の大活躍、俠名轟
火の海 — 情熱の花、純情の花、二つの戀
抜かずの富藏 — 誓の封印、怒ち血の雨大暴れ
月の湯小屋 — 哀れな狂女、やくざの俠血奔血
兄貴の善根 佐々木邦 — 滑稽と情愛、弟夫婦の大損
長州陣夜話 — 姉の心、戀人の心、少年の大手柄
曉刃月夜鴉 — 血しぶき！皐次郎仁義の千寨斬り
べら棒引揚げ 長谷川伸 — 痛快無類、剣俠大暴れ、波瀾萬丈
忍の松若 — 大泥棒、美女、仇討美男の武士
犀川の刑場破り — 刑場へ乘込んだ俠勇後藤三四郎
やれこの三太 — これは滑稽、大痛快、素敵な珍道中
青空旅之助 — 頓智と武勇、トテモ愉快、大笑ひ
夫婦風呂 — 抱腹絶倒のヤキモチ騷動
お世辞 — これが本當の名人落語、トテモ可笑しい面白い、大滑稽
愛のテスト — 女ばかりか男も惚れる男ぶり
やくざ三味 村上浪六

大賣行！三版大增刷!!

此の臨時增刊！買はねば御損、呉々もお早くお求め願ひます。

發行所・大日本雄辯會講談社 東京小石川 (振替東京八三九三)

產業

咸南北鰮漁極凶
漁民에 打擊莫大
待機中의 流網船約四千隻은 無爲消日하고 잇슬뿐

東海岸漁業의 大宗인 鰮魚가今年은 例外로 不況이어서 漁業者들은 큰困難中에잇다 그中에서도 年產八百萬樽中에서 그半分을 占하는咸北과또그남어지의半分以上 近三百萬樽을 占하는咸南의 南道가 더甚하다는것은一層憂慮되는바이다 道別로 近況을보면 慶北과江原 咸北의三道는 多少 漁獲이잇스나 量이 만치못함으로 問題가 되지못하는데 그처럼 不況인것과 粕과油의價格이 高騰하야 魚價도昨年의 倍인 五圓以上이어서 얼마큼 도움은 되는모양이다 이모양으로 不漁인때문에 咸北과咸南海岸에 待機中이든 約四千隻의 流網船은 하는수업시 거저날을 보내는터이라고한다 그理由에對하야 最近 咸南北을視察하고온 總督府水產課員의 말을들으면

今年은 時節이 늣는데에 暴風도업는때문으로 海狀은 意外의 異變을보고잇다 卽 鰮魚群이 集中되는 十八度外內의 溫度水帶가 좁어야한것이 今年은 五、六十海里의 廣幅이되어 魚群을 차즐수가업다 그理由에 對해서는 더研究의餘地가잇는데 아직 秋期의 漁期가 남어잇슴으로 그리 悲觀할程度는 아니라해도 그間만해도 相當한 漁獲이 잇서야할것이고 또 巾着網이 出動키前에 活動하여야할 流網船이 閑散케되다는것은 小規模漁業者에 打擊이 또 不少한모양이다 그리고 年來로 粕과油의 景氣가 조왓든 때문에 今年에는 漁業者며 製油業者들이 大部分事業도 擴張하엿는만큼 漁業者는勿論 漁村一帶는 적지안흔 打擊을 입을것으로 觀測되고잇다

方面에는 不安이업다한다 그런데 一方 漁獲은 七月中旬來 漁期에드러왓스나 停滯狀態에잇서 今年은 需要가 旺盛함에도不拘하고 製品薄으로 三菱、及 聯合會에서는 할수업시 賣止中이라한다

大邱米取의 業務를擴張
業務規定一部改正

【大邱】大邱 米穀取引所에서는 今般에잇서 業務를 擴張하는同時에 一部規定까지 改正하엿다 馬山의 米倉과 龜尾의 農倉等을 指定受渡倉庫로 決定하는同時에 去五月九日附로 業務規程一部를 改正코저 當局에 申請中이든바 今月十五日附二十三日認可指令이 잇섯는데 實施期는 來八月一日發會의 十限부터 受渡하기로 決定하엿다는데 改正한 業務規程은 如左하다한다。

改正規程

第五十四條 受渡倉庫는 大邱 釜山 金泉 倭館 慶山 淸道 浦項 龜尾 馬山等을 本所의 指定倉庫로함

第五十五條 大邱及 淸道以外의 土地에서 受方 又는 渡方은 左와 區分에依하야 運賃을 負擔할것

(一)釜山 一石에金四十錢渡方負擔
(二)金泉 一石에金三十錢渡方負擔
(三)倭館 一石에金二十錢渡方負擔
(四)慶山 一石에金十錢同上
(五)尙州 一石에金五十五錢同上
(六)浦項 一石에金十五錢受方負擔
(七)馬山 一石에金三十錢同上
(八)龜尾 一石에金二十錢渡方負擔

"北中國農業은 棉作이最有望"
小野寺棉作支部長 談

北中國經濟文化視察에 參加하야 北中과 一般中國의 棉業事情을 調査하기爲하야 四十日에 亘하야 旅行中이던 小野寺棉作支部長은 廿七日 晝京城에 入京하얏는데 北中棉作事情에 對하야 다음과가티 말한다

[illegible] 北中의 [illegible] 調査에 參加하야 北中의 [illegible] 에서 調査하얏는바 北中 [illegible] 目下로서는 棉作을 두고는 다투지아는 狀態이다 政府에서도 이에 對하야 여러가지로 [illegible] 하는데 모다 机上論이어서 農家의 實情에 맛지못하는것이 만타 農家의 一般棉作技術은 [illegible] 과 比較하야도 [illegible] 就中 山東、河北의 二省은 全中國의 棉生產의 四三%를 生產하고잇는데 [illegible] 가만흔것으로 [illegible] 米國系 [illegible] 하야 棉作을 하고잇는 地方이잇는데 [illegible] 하면 [illegible] 北中만으로 相當하다 現在中國은 自給自足의 [illegible] 하고 若干의 [illegible] 輸入하는 狀況인바 今後 [illegible] 日本의 棉花 [illegible] 重大한 一部를 [illegible] 할수잇다고 생각한다

今年米生產高 二千萬石을突破?
作況은平年作에지나지못하나 調査方針更新으로增加를豫想

米穀三大調査는 드디어 八月다부터 實行에 入하야 從前의不完備한 米穀諸統計는 全面的更新을보게되리라고 期待되는데此中 가장 注目되는것은 米穀生產高調査로 十一年度產米는 更新調査의結果 未曾有의 巨額에達하리라고 보이고잇다 卽 今年은 中朝鮮의 旱魃移秧의 一般的遲延으로 平年作前後의 作況에 不過하야 例年의例로 하면 收穫은 一千八百萬石을 割하리라고 推定되나 更新調査로 從前統計에 나타나지 안헛든것이 約二百五十萬石가량으로 推算되어 平年作에도 不拘하고二千萬石을 突破하리라고 豫想되고잇다

紡鍾팔프會社 營口縣에設置

【營口】鐘紡會社重役 倉田四郎氏는 先般 滿洲에 건너와서調査한結果 갈(葦子)를 原料로人絹팔프와 製紙工場을 建設할計畫을 세우고 方今營口縣 第七區三家子에 基地約二萬坪을 買入中인데 現在營口水道交通會社의 所有인 上水道(通子溝所在)가 今年末에 蓋平縣으로 移轉될으로 不必要하게됨으로 이것을 買入할、豫定이라는바 資本金은 五百萬圓으로하고 原料갈을 採取하기爲하야 營口、盤山兩縣에 갈밧二百萬町步를 買收할 豫定이라고한다

鰮粕의直賣에 注文頗旺盛
피쉬밀도販路는安心

朝鮮의 鰮粕販賣는 今年度 새로 聯合會組織을보아 直賣를開始하얏는바 近年의 鰮肥는 他金肥에比較하야 割低함으로 聯合會에는 注文이 殺到하고잇다 그筆頭는 日本內地全購聯으로 從前도 二十五萬俵 乃至 三十萬俵의 大口購入者이엇는데 今年은 約五十萬俵購入의 計畫을세우고잇다 一方 피쉬밀製造도鮮內賣나 三井側도 相當히 積極的計畫을 進行하고잇서 販路

火田民整理의 行政陣擴大
明年度부터遂着手

火田民은 朝鮮林政上에 問題가 되어잇지만 그들大部分은 取締의圈外에잇서서 겨우 國有林內、北朝鮮開拓地區의 三萬戶 十八萬人만에 共勵組合과 森林主事가 指導監督하고잇슬뿐으로 約二十四萬戶 百二十萬人 四十萬町步의 一般火田은依然 放任되어잇서、總督府에서는 朝鮮林政上의 根本對策으로 此等漂動民을 取締하기로 決定하고 十三年度부터 林政課에서 予先 第一着으로火田民指導行政策의 一大擴充을 하기로되엇다 現在의 火田民은 國有林外에는 거의 볼만한것이 업기때문에放任되어잇는 그火田民의 指導監督을 爲하야 森林主事를 各道에 約二百五十名을 配備하기로되어 그豫算으로 約二十五萬圓을 計上하얏다 森林主事의 設置를따라 十三年度以降 本格的으로 火田整理에 着手한다고한다

鷄人工孵化
④ 諸般注意事項

機械의 樣式에따라서는 週轉作業도 機械的으로하는것도잇다 이것은 手續을 덜뿐만아니라 週轉時에이러나는 여러가지 危險을 적게하야 大體效果的이다 그러나 機械的으로 器內에서 卵의週轉을 함에잇서서는 器內의 換氣裝置가 조치못하면 有害瓦斯때문에 卵의 發育에 惡影響을 미치게되다 前記一般孵卵器에잇서 사람의손으로 週轉하는것은 大概 卵全部를 끄내어 하기때문에 이때에 所謂 放冷도 兼行할수잇다 이 放冷은 畢竟 卵을 冷하게하야 卵에한刺戟을 주는것을 目的하는것이아니라 同時에 新鮮한 空氣를 呼吸시킬 必要가잇기때문이다 放冷時間은 換氣裝置가 조흔 孵卵器에잇서서는 그다지 必要치안흐나 普通一日에 一回 乃至 二回 夏期에는 二十分內外 冬期에는 約十分間가량 하는데 이것도外氣의 溫度에 따라서 多少考慮하여야할것은 勿論이다 그러나 이放冷은 爲先 室內의 溫度나 濕度가 놉고 器內의 換氣가 조치못한 境遇에만할 必要가잇는것으로 換氣만 充分히되면 도리혀 放冷하지안는便이 安全하다 卽 放冷에 依하야 도리혀 胚子의 發育을 阻害하야 孵化時間을 길게하는 傾向이잇슴으로 放冷을할 境遇에는 이點을 잘考慮하야 하지안호면안된다

그런데 孵卵器를 購入하는境遇 또는 孵卵作業을하는境遇에 換氣에對하야 그리생각을하지안는 사람이잇다 그것은 큰誤解이다 孵卵에잇서서 이換氣는 重大한 要素로 換氣의不充分은 胚子의 發育을 不良하게하야 드디어 死卵을하며 活力이적은雛로되기쉽다 그리고 이換氣도 胚子가發育함을따라 비록 必要하게되는것으로 이때換氣는 器內에만 注意할것이아니라 室內의 換氣에 注意할必要가잇다

이러케하야 二十日乃至 廿一日만이면 孵化하는데 孵化할때는 三分之二가량이 孵化되기前에는 卵器를 끄내지안는 便이조라 이에는 孵卵器의 前部의 硝子窓(大槪의 孵卵器에는 硝子窓이잇다)으로부터 內部를 드려다보는것이 조타 系統的 孵化場에서는 普通「빠스켓트」라 稱하는 細目의 鐵網籠에다 同系統의것을 따로따로 넛커나 또

粉餌를 혼히 使用하는데 粉餌用自動給餌器를 有效하게活用하기는 어려운일이다 먹음을따라 흘더라 餌가나오도록하야두면 粒狀의것만먹고 細粉狀의것은 그냥 파버리고만다 그러므로 自動給餌器는 本來의 目的인 餌料를節約하고 粉餌의 出口를 密閉하야두고 때때로 사람의손으로 내주도록하면 餌料의 浪費를 防止할수잇다 [illegible] 給餌器의 構造가 重要한것은 勿論이어니와 그形態에 注意하는것이 매우 重要한일이다 [illegible] 出口를 密閉하야때로 내어주도록하는때는 上部에잇는餌만 내어주고 下部의것은 남겨질 念慮가잇다 그리고 이式은 壓搾式으로 床面에 그리 자리를

잡지는안흐나 比較的 一時에 만흔量이 攝取하지못하는 缺點이잇다 大雛用으로서는 大型으로 使用하야 兩側에서 먹도록 鷄舍의 中央에 노는것과 採食部를 二段으로한것도잇다 그리고角型給餌器는主로雛餌用으로 使用하는데 粉餌、粒餌用으로나 金屬板製의것은 給水用으로도조라 容積에比하야면 一時에多數가 採食할수잇는點이조흐나 時時로 掃除를 必要가 잇다 그리고 餌가넘치지 안토록하며 우에 細鐵을 울만들거나 鐵線에 竹管을꺼엇잇게하여 鷄이 우에올리가거나 中間을 빼히지안토록 構築할이조라 石油罐을 四割하고 兩端에 五寸角板을 付하야 鋼을삼고 우에竹管을끼인 入雛籠을 대어도조라 너무쥬무으면 따로히 籠을만드러서 이떠한한 石油罐을 틀을 슴치도록하면 조라。

日用商品市況

藥漢(京城二十七日現在)

開城人蔘(一斤) 一等 二等 ([illegible])
錦山人蔘(一斤) 一等 二等 ([illegible])
(以下單位斤)

桔梗 [illegible]	黃芪 [illegible]	前胡 [illegible]	防風 [illegible]
知母 [illegible]	黃精 [illegible]	升麻 [illegible]	羌活 [illegible]
天麻 [illegible]	赤箭 [illegible]	白鮮皮 [illegible]	獨活 [illegible]
白朮 [illegible]	蒼朮 [illegible]	貝母 [illegible]	延胡 [illegible]
狗脊 [illegible]	巴戟 [illegible]	細辛 [illegible]	龍膽 [illegible]
遠志 [illegible]	仙茅 [illegible]	白芷(唐) [illegible]	白芍藥 [illegible]
玄蔘 [illegible]	地楡 [illegible]	良薑 [illegible]	白豆蔻 [illegible]
丹蔘 [illegible]	紫草 [illegible]	砂仁 [illegible]	益智仁 [illegible]
白茯 [illegible]	黃連 [illegible]	肉豆蔲 [illegible]	破古紙 [illegible]
黃芩 [illegible]	黃柏 [illegible]	鬱金 [illegible]	莪朮 [illegible]
胡黃連 [illegible]	秦艽 [illegible]	香附 [illegible]	藿香 [illegible]
柴胡 [illegible]	前胡 [illegible]	澤蘭 [illegible]	薄荷 [illegible]

▲夏秋蠶第一回豫想

道名	掃立時期	掃立枚數	前年實數에對한增減(△) 數量	比率	桑葉發育狀況	蠶兒發育狀況
京畿	自七月十八日 至九月十日	三六、七三一枚	一一、五二二枚	〇、二〇割	一部不良한地方이잇스나大槪良好	良好豫想
忠北	自八月二日 至九月五日	三六、一二一	一、六六六	〇、〇四	良	不明
忠南	自八月二〇日 至九月四日	三、〇〇〇	五五〇	〇、一九	良	該當事項無
全北	自六月二七日 至九月一〇日	一三、五〇〇	一一、一六六	一、〇三	良	良
全南	自八月五日 至九月一五日	二五、一六六	二〇、〇一二	一、一一	良	好不明
慶北	自八月一〇日 至九月一〇日	八、〇〇〇	二、八五一	〇、三一	良	好良豫想
慶南	自八月一〇日 至九月一〇日	二、三五四	一、二五一	〇、四二	良	不明
黃海	自八月一〇日 至八月三一日	一九、〇〇〇	△二、六四	△〇、一五	不良	未發生
平南	自八月五日 至八月二〇日	二、四四〇	△二、六一	△〇、二四	普通	該當事項無
平北	自八月五日 至八月二五日	二六、〇〇〇	△二、〇六	△〇、四三	普通	不明
江原	自八月一〇日 至八月二五日	四、〇〇〇	一、一〇三	〇、一七	良好	良好豫想
咸南	自八月一〇日 至八月一五日	三、〇〇〇	一〇一	〇、〇三	良好	不明
咸北	自八月一〇日 至八月一五日	一、三〇〇	九九	〇、〇一	良好	良好豫想
合計	自六月二七日 至九月一五日	二三九、六四三	一四、八二八	〇、〇六		

大黃 [illegible]	菟絲子 [illegible]	白伏苓 [illegible]	上白伏神 [illegible]
大棗 [illegible]	白附子 [illegible]	竹茹 [illegible]	竹葉 [illegible]
南星 [illegible]	半夏 [illegible]	乾薑(土) [illegible]	白芥子 [illegible]
牛蒡子 [illegible]	沙蔘 [illegible]	五倍子 [illegible]	朱砂 [illegible]
白扁豆 [illegible]	五味子 [illegible]	石膏 [illegible]	滑石 [illegible]
使君子 [illegible]	瓜蔞仁 [illegible]	硫黃 [illegible]	白礬 [illegible]
天花粉 [illegible]	葛根 [illegible]	甘草 [illegible]	一束 [illegible]
天門冬 [illegible]	白何首烏 [illegible]	生薑 [illegible]	乾薑 [illegible]
通草 [illegible]	木通 [illegible]	熟地 [illegible]	生地 [illegible]
麥門冬 [illegible]	金銀花 [illegible]	澤瀉 [illegible]	枳殼 [illegible]
桂皮 [illegible]	肉桂 [illegible]	丁香 [illegible]	木香 [illegible]
杏仁 [illegible]	吳茱萸 [illegible]	麝香 [illegible]	熊膽 [illegible]
黃柏 [illegible]	厚朴 [illegible]	杜冲 [illegible]	巴豆 [illegible]
枳實 [illegible]	梔子 [illegible]	郁李仁 [illegible]	山茱萸 [illegible]
金櫻子 [illegible]	五加皮 [illegible]	白豆 [illegible]	枸杞子 [illegible]

黃昏 (144)

韓雪野 作 / 安夕影 畫

재회(再會)(三)

먼지낀 회미한 전등이 한두개 멀리서 졸고잇는 어둑컴컴한 골목을 경재는 여러이나 처다녓다。구차한 사람의 생활이 그런것가티 아배스거리는 번지조차 질서업는것갓햇다 찾는번지가 가까워오는가하면 별안간홀적뛰어 왕청된 번지가 나오다 그런데 또 좁고 어둔운 잔골목이 대중업시 만아서 집을찾기에 사뭇 시간이걸렷다

『영히 경칠놈의거리……』

하며 공연히 화가나서 큰길로나와라가 다시 한골목으로잡아들어、성냥을 켜들고 이집저집 번지를 찾고잇스려니까 어듸서 궁궁하는 발소리가 가까히 오며,

『아이、선생님……!』

하고 누가 반가히 부른다。

경재는 곳 려순인줄을 알엇다。

『아、려순씨……』

경재는 숨이나오는듯이 이러케 말하다가 이어

『이근처십니까? 그런걸、엇떠케……』

하고 우섯다。

주위는 어드웟스나、그러나만치 오래 막혓든 감정은 되려 순조로 흐를수 업섯다。

『바루 저깁니다。잠깐 들어가실것가태서 나와봣지요』

하는 려순의 [illegible] 목소리에 어는것 가테다 [illegible] 보

『아、그러면 나와계서 올래까?』

『네……아니……』

려순은 대답할수업는 [illegible] 음으로 흐려버리고

『괜 안오시는줄 알엇서요』

하고 희미히 보이는 경재의얼굴에 우서보엿다。

경재는 [illegible] 그리며 히 머리스속에 [illegible]

『그럼리가 잇습니까?』

하고 이어서 『려순씨 가트면 모르지만……』 하고 부연하라다가 그만두엇다。

려순은 그큰방길을 보다도 빨리 떠나고점——이빠진자리가려 울숙들어간 집아페 이르러

『여깁니다。집이 루추해서……

……』

하며 찌그러진 초고만대문을 숙여 열고 들어간다。

경재는 뒤나른 어둠속에 눈멈듯 잠시 머뭇거서 주저하고 잇섯다。마치 무슨아지트로 로 들어 가는듯한 생각이 낫다——려순의 거처는 어떤 방이며 엇떠케 되어잇나? 그안에서 려순은 장차 무슨 말을하라는것이며、나는 무어라고 응대할것인가?……하는 불안비슷한 생각도 낫다

『들어오시지요』

『네……』

경재는 주저하는 동경을 보이지안흐려고 서뭄서뭄 들어갓다。그리다가、부지중 대문턱을 바드며 물나가는 구멍에 빠지라는것을 려순은 곳 부축해주며、

『다치시지 안흐섯서요? 대문이 나자서……』

하고 심상히 말하는순간、말과는 반대로 이상한 감격이경재의가슴을 흘러갓다。그것은과거그때에 용룡 늣겻서야할 행복을 그당시에 늣기지 못하다가 지금이야 새삼스레 늣기는 애상(哀傷)의 감정이기도 하엿고、또는 현재보다 과거에 사는듯한 추억의 정서이기도 하엿다。

(사람은 어느만한 시간이 흘러간후에라야 과거를 진실히인식할수 잇는건가?)

경재는 이런생각을 하며 려순의 뒤를 따라 방으로 들어왓다。

그러나 방으로 들어온는 순간、그러한 공상은 산산히 부서지고 말앗다。그방에는 웬알지못할 남자가 안저잇섯다、려순의편지를 바닷슬때에는 그피봉글씨를 보면서 어인남자가 대서롭혓나 하는 생각을 하지안흔배아니엇스나、오늘밤은 만나기로 약속한려이니까 으레 혼자잇스려니 하는 선입견이 잇서서 그런것은 전연 개렴하지안코잇다가 의외로 아런 근경을 바라보게되니 별안간 적지의생각이 흩다 뛰정하지는것 가탓다。

자기를 통할하라는 이자의인것가리도 생각되고 편지피봉을 대서시킨 그것도 별서 무슨까닭잇는일인것가려 생각되엇다。

『안즈시시요』

방안에 잇든 사나히는 아를목으로 자리를 내며 네려안기를권한다。

『아니……여기가 조습니다』

하고 경재는 좁하는문찌조곰비켜 웃목에 안젓다。

『참 피차초면이실테는 인사하십시오』

하는 려순의 소개에 따라두사나히는 딴에알은못한 불룩흔 초면인사를 바구엇다 방안에잇든 사나히는 준이이엇다。

려순이가 생면부지의 두개성——본시 말쳐은 두사나히의사이에서 군색한을 늣기고잇는듯안 침묵이 그들을 에워쌋다。

견비증……

담결니는데 엘내나 다드미 바누질을오래안저서하서다 일어나실써 생기고 쑤시며 결니는데에 本劑를잇지마시고 발느시면 무슨약보다도 속히낫습니다。

家庭應急常備藥 으로 本劑를 어느 家庭에도 한개식 準備하야두서져바라오니 以上과갓흔증세에 잘듯을뿐만안이라 무릅 헌긔증 평지낙상 멍든곳 또는급히 알흠을참지못하는경우에 專門家의 治療를밧을써까지 應急治療에 使用하야 주시거바라오며 변대 벼룩等에 물닌자리 한데 豫防도됩니다。

醫藥 常備藥

發賣元 [illegible]

サロメチール
사로메치-루

앞은곳에 발느면 곳낫논

근육통……

앞은곳・쑤시는곳・결니는곳・부은곳・삐인곳・가려운곳의 피부에「사로메치ー루」를조곰 발느시고 문질느시면 그렇케심하든고통이 곳낫게되는약입니다。內服藥커렴 胃腸에故障을일오키거나 인이백이는법이업고 직접 患部에침투되야서 별나 효험이 낫타나는것이니 안심하시고 사용할수잇슴니다。

직무과로 或은 신경통으로 여게 가슴 허리 관절에고통 또는 피곤하신써에 본劑를발느시면 무슨藥보다도 쉘니 알흠이 개이며 피곤할도속히회복됩니다。

定價…… 十五錢 五十錢 一圓 二圓五十錢 各地藥房에서販賣함

S-K-36